

Popolazione:

Abitanti 3.3 milioni nel centro della città (Il comune di Madrid conta 6 milioni di abitanti)

Moneta:

1 Euro = 100 cent

Orario di Apertura:

Tradizionalmente ore 10.00 – 14.00 e 17.00 – 20.000, con certe variazioni. Oggi è comunque più comune che i negozi tengano aperto dalle ore 10/11 di mattina fino alle 10 di sera.

Internet:

www.esmadrid.com
www.descubremadrid.com
www.munimadrid.es

Giornali:

El País
El Mundo
ABC

Numeri d'emergenza:

112

Informazioni Turistiche:

Madrid Tourist Centre
Indirizzo: Plaza Mayor, 27
Tel. +34 91 588 16 36
Colon Tourist Centre
Indirizzo: Plaza Colón s/n

MADRID

DATA PUBBLICAZIONE: **2009-07-08** | CODICE PAESE: **ES**

Contenuto: La città, Da fare e da vedere, Dove mangiare, Caffè, Bar e vita notturna, Shopping, Dove dormire, Informazioni essenziali, Piantine

Arrival Guide è pubblicato da Fastcheck AB. Per ottenere più informazioni visitate: www.arrivalguides.com

**MADRID**

La città che non dorme non si è forse mai calmata un po' negli ultimi anni. Ma anche se i bar oggi chiudono prima si può star certi che l'atmosfera festosa rimane, giorno e notte, sempre. E quando ci si stanca di stare in compagnia ci si può dedicare qualche giorno al chilometro artistico più importante d'Europa.



LA CITTÀ



Madrid non è così grande come si può pensare – specialmente il centro. Proprio al centro della città si trova Puerta del Sol. Questo nodo del traffico è il “chilometro zero” in tutti i calcoli di distanze, e la numerazione di case su tutte le strade comincia dalla parte più vicina a Sol. A ovest e sud di Sol si trovano le parte più vecchie della città, Los Austrias, con il castello reale (Palacio Real) e la piazza storica, molto frequentata, Plaza Mayor.

La zona triangolare ad est e sud di Sol – con Plaza de Cibeles, la stazione Atocha e Sol come punte – è una delle zone più vivaci di Madrid, con un’infinità di bar e ristoranti. Qui si trovano anche tre grandi musei in fila, e poco più in là il più grande parco di Madrid, Parque del Buen Retiro.

Esattamente a sud di Sol si trova Lavapiés – un tempo quartiere della classe operaia, oggi il più interessante dal punto di vista etnico grazie alla grande immigrazione avvenuta dall’Africa e dall’Asia.

A nord di Puerta del Sol e della via principale delle parate Gran Vía si trovano le zone Malasaña e Chueca. La prima è in gran parte una vecchia zona residenziale, che è stata rinnovata negli ultimi venti anni, ma vive anche una vita come uno dei più rilassati quartieri con bar della città. Pure l’adiacente Chueca ha subito un rinnovamento. Oggi è l’area più hippy di Madrid, centro di una cultura di circoli, ristoranti e modi di vestirsi, che dall’inizio

fu definita principalmente gay, ma ora è meglio descritta come liberale.

DA FARE E DA VEDERE



I Tre Grandi Musei

I tre grandi musei d’arte di Madrid si trovano a pochi passi l’uno dall’altro e costituiscono un fantastico resoconto della storia dell’arte occidentale. Il fatto è che ognuno di essi è talmente grande che il biglietto triplo, Paseo del Arte, può sembrare un invito allo sfinimento - ma quando hai visitato uno dei tre, rimane il resto dell’anno per potersi godere anche gli altri due.

Il Prado è il museo più famoso. Durante i quasi duecento anni passati dalla sua apertura, le collezioni del museo sono aumentate, ma le opere più famose in questo eccesso di capolavori fanno parte della collezione originale: Goya e Velázquez, Tizian, Rubens e nondimeno Bosch.

Prezzo: €6, scontato €3

Indirizzo: Paseo del Prado s/n
Internet: www.museoprado.es



Do you want to reach everyone from the US and Canada that travels abroad?

Our unique media can help!

Contact: rzuckernick@spafax.com



Thyssen-bornemisza Completa

Thyssen Prado (e Reina Sofia) con, ad esempio, la pittura olandese del 1600, l'impressionismo, il costruttivismo russo e l'arte pop.

Indirizzo: Palacio de Villahermosa, Paseo del Prado 8

Reina Sofia si trova in un enorme ospedale della metà del 1700 che è stato attrezzato di un vistoso ascensore esterno in vetro ed acciaio. La collezione consiste nella maggior parte dell'arte spagnola del 1900 – l'opera più famosa è senza dubbio Guernica di Picasso.

Prezzo: €3, può variare

Indirizzo: Palacio de Villahermosa, Paseo del Prado 8

Palacio Real

Il castello reale di Madrid è una grandiosa creazione del 1764, costruito per sostituire il castello di Alcázar bruciato da un incendio trent'anni prima. I visitatori hanno accesso a quasi tutto il castello inclusi la stanza delle armature e la farmacia.

Ingresso: €9 con la guida; €8 senza guida. Gratuito per i cittadini dell'UE ogni mercoledì.

Indirizzo: Plaza de Oriente

Metrou: Ópera

Telefono: +34 914 548 800

DOVE MANGIARE



La cucina di tutta la penisola iberica si fonde a Madrid a tal punto che gli esperti discutono se Madrid ha una cucina propria oppure no. La cultura culinaria nella capitale della Spagna è stata arricchita dagli immigranti venuti dall'Andalusia, Galizia, Asturia e da altre regioni.

Santceloni

Caro ma delizioso da Oscar Velasco, apprendista di uno dei giganti della cucina catalana, Santi Santamaria. La sua influenza si nota nei piatti come i ravioli agli scampi ripieni di porcini. Una stella nella Guida Rouge.

Indirizzo: Paseo de la Castellana 57

Telefono: +34 912 108 840

Internet: www.restaurantsantceloni.com

La Terraza Del Casino

Il cuoco Pedro Roncero si è unito a Ferrán Adrià, il leggendario creatore della nueva cocina della Catalogna, per insegnare agli abitanti di Madrid a mangiare spuma, leccalecca di parmigiano e tortilla liquida.

Indirizzo: C/Alcalá 15

Telefono: +34 915 321 275

Internet: www.casinodemadrid.es

El Sobrino De Botín

Un ristorante che in verità è all'altezza del suo epiteto di "classico". Con quasi 300 anni sulle spalle questo si dice essere indiscutibilmente il ristorante più antico del mondo. Anche la cucina è classica: per esempio arrostiti spagnoli fatti di agnello e



maialino.

Indirizzo: C/Cuchilleros 17
Telefono: +34 913 664 217
Internet: www.botin.es

Maldeamores

Arredamento moderno sotto arcate tridentarie e con un menù insolito ispirato all'Asia. Gradevole, intimo, rilassato.

Indirizzo: C/Don Pedro 6
Telefono: +34 913 665 500

CAFFÈS



Café Del Círculo De Bellas Artes

Elegante caffetteria con la giusta altezza al soffitto ed atmosfera senza tempo tra le colonne, collocata nel centro culturale Bellas Artes.

Indirizzo: C/Alcalá 42
Internet: www.circulobellasartes.com

Delic

Gradevole caffetteria all'aperto nel cuore di Madrid, con un'ampia scelta di ottimi pasticcini ed interessanti tapas. E' anche popolare durante l'ora del cocktail.

Indirizzo: Costanilla de San Andrés 14

Mendocino Café

Bar dall'ambiente disteso con musica di fondo, buoni panini, insalate e caffè, orari di apertura lunghi. Brunch servito di domenica.

Indirizzo: C/Limón 11

BAR E VITA NOTTURNA



Poiché i saggi spagnoli ritengono che, quando si beve, si debba anche mangiare, la maggior parte dei bar servono anche qualcosa da mangiare – in genere tapas. E malgrado l'intervento delle autorità la vita notturna di Madrid continua sempre fino a notte inoltrata, più di quanto facciano altre città.

La Taberna De Antonio Sánchez

Classico bar dei tapas con il giusto banco di zinco e il giusto collegamento alla corrida. Ciò che distingue questo locale da tanti altri simili è che cucinano i tapas veramente bene. Inoltre offrono una buona insalata insieme al drink (un tempo tutti i tapas erano accessori gratuiti).

Indirizzo: C/Mesón de Paredes 13

Casa Matute

Joaquín Campos fa dei tapas buonissimi e un po' diversi in questo bar-ristorante apparentemente abbastanza tradizionale. Prova il fegato di anatra in sherry o il formaggio di capra fritto con il miele. Esistono più di 80 tipi di vini spagnoli da scegliere.

Indirizzo: Paza de Matute 5

Juana La Loca

Un locale più hippy con ottimi tapas sia tradizionali che innovativi - struzzo con le prugne e pancetta frita croccante, ad esempio.



Indirizzo: Plaza Puerta de Moros 4

Space Of Sound

Classico "after-hour" che fu chiuso dalle autorità, ma riaperto un anno fa. Enorme spazio, enorme sound, pesanti DJs e pubblico misto. La domenica aperto dalle 09.00.

*Indirizzo: Sala Macumba, Estación de Chamartín
Internet: www.spaceofsound.com*

Nature

Circolo moderno con una - per Madrid - variegata scelta di musica e buon dance show sul palcoscenico. Ogni giovedì dalle ore 24.00.

*Indirizzo: C/Covarrubias 42 (corner of C/Luchana)
Internet: www.naturemadrid.com*

SHOPPING

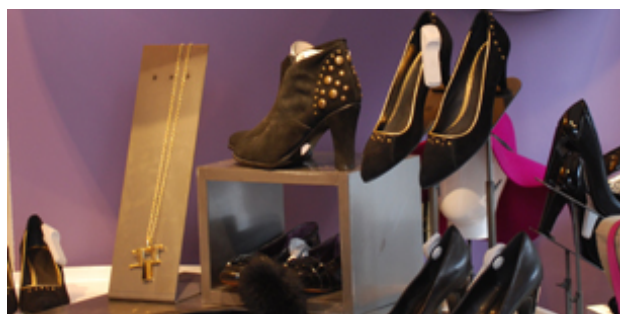

In parole semplici ci sono tre centri commerciali a Madrid. Centro, tra Puerta del Sol e Gran Vía. Chueca, subito al nord ed est dal centro. E Salamanca, ancora più ad est.

Rappresentano tre diversi tipi di shopping, soprattutto per quanto riguarda l'offerta di abbigliamento; una via di mezzo al centro, hippy a Chueca e designer costosi a Salamanca.

Al centro trovi per esempio El Corte Inglés, la catena più grande di grandi magazzini della Spagna, amata com'è odiata, ma utilizzata da tutti.

Continua a nord-est fino al quartiere Chueca e la strada Fuencarral - quella più

calda della zona. Qui puoi visitare El mercado de Fuencarral, un'intera galleria di vestiti da circolo ed accessori alla moda insieme a vestiti di marca con attendibilità.

Nelle vicinanze trovi anche The Deli Room con una scelta di designer spagnoli hip presentati in un ambiente raffinato.

A Salamanca, più ad est, si trova una lunga fila di negozi di qualità; Camper con tutta la collezione uomo e donna, di successo in Spagna per scarpe di comoda calzatura, Mercado de La Paz che è il mercato di prodotti freschi più appetitoso di Madrid, e Lavinia - il negozio di vini più grande d'Europa secondo la loro opinione.

Non siete ancora soddisfatti?

Concludete lo shopping a ABC Serrano di Salamanca, una galleria di otto piani con quattro piani di moda. Attualissimi designer come Amaya Arzuaga si mescolano con Zara, il salvatore del quotidiano. Ci sono anche caffetterie, ristoranti e palestre.

DOVE DORMIRE



ESCLUSIVO Westin Palace

L'albergo più glamour di Madrid, pieno di atmosfera vecchio mondo e giovane ed entusiasta speranza. Il lounge con la sua magnifica cupola di vetro viene usato regolarmente come sala da concerto.



Indirizzo: Plaza de las Cortes 7
Telefono: +34 913 608 000
Internet: www.westinpalacemadrid.com

BUON RAPPORTO QUALITÀ-PREZZO **Petit Palace Ducal**

Albergo della boutique nella catena High Tech, all'altezza del suo nome. Gratis la connessione Internet in tutte le camere; schermi piatti, cyclette e sauna in alcune. Design studiato e soluzioni pratiche dietro una facciata classica.

Indirizzo: C/Hortaleza 3
Telefono: +34 915 211 043
Internet: www.hthoteles.com

Room Mate Mario

In passato il nome era HH Campomanes. Molto centrale e prezzi convenienti di un albergo che prende il suo design sul serio. Senza ingombri, bianco-nero, scenografico – e ben illuminato.

Indirizzo: C/Campomanes 4
Telefono: +34 915 488 548
Internet: www.room-matehotels.com

ECONOMICO **Hostal Playa**

Alternativa buona ed economica al centro. Camere pulite, spaziose e funzionali, tutte con il proprio bagno, climatizzatore e TV.

Indirizzo: C/Victoria 2, 4 Ixqda
Telefono: +34 915 213 844
Internet: www.hostalplaya.com

INFORMAZIONI **ESSENZIALI**



Aeroporto

L'aeroporto di Madrid, Barajas, si trova a

più di dieci chilometri a nord-est della città. Il modo più economico per arrivare a Madrid è la metropolitana: linea 8 arriva a Nuevos Ministerios. Il tragitto è di 30 minuti. Il taxi costa circa €20 (di notte e la domenica di più) e impiega 30-60 minuti.

Internet: www.aena.es

Traffico Locale

La metropolitana di Madrid ha 16 linee che coprono bene la città e i sobborghi. La metro è inoltre il modo più efficace per girare, ed è attiva dalle ore 06.00 alle 02.00 ogni giorno. La rete degli autobus, EMT, ha una centinaia di linee, tra l'altro uno utilizzabile "circolare" (autobus segnati C). Gli autobus sono attivi dalle ore 06.00 alle 23.30 ogni giorno. Linee notturne partono da Plaza de Cibeles.

Taxi

I taxi liberi hanno un cartello sul parabrezza "Libre" e la lampada verde accesa sul tetto.

Radio-Taxi Asociación Gremial

Telefono: +34 914 475 180

Radio-Taxi Independiente

Telefono: +34 914 051213

Teletaxi

Telefono: +34 913 712131

Poste

La maggior parte degli uffici postali sono aperti lunedì-venerdì ore 08.30-20.30 e sabato 09.30-13.00. L'ufficio postale principale di Plaza de Cibeles è aperto fino alle 21.30 feriali e 08.30-14.00 il sabato.

Farmacie

Tutte le farmacie hanno una lista o un cartello in vetrina, che indica le farmacie di turno, con le farmacie più vicine evidenziate. Due farmacie sempre di turno:



Farmacia Central (non prendono carte di credito)

Indirizzo: Paseo de Santa Maria de la Cabeza
Telefono: +34 914 730 672

Farmacia Lastra (prendono carte di credito)

Indirizzo: C/Conde de Peñalver 27
Telefono: +34 914 024 272
Internet: www.farmalastra.com

Dentisti

Alla Clínica Dental Cisne ci sono dentisti che parlano la lingua inglese.

Indirizzo: C/Magallanes 18
Telefono: +34 914 463 221
Internet: www.clinicadentalcisne.com

Telefono

Prefisso nazionale +34

Prefisso Madrid 91 (da usare anche a Madrid)

Elettricità

220 volt (125 volt in alcuni palazzi meno moderni)

Informazioni Turistiche

Ci sono diversi Centri di Informazione Turistica di Madrid:

Madrid Tourist Centre

Indirizzo: Plaza Mayor, 27
Telefono: +34 915 881 636

Colon Tourist Centre

Indirizzo: Plaza Colón s/n

Cibeles

Indirizzo: Plaza Cibeles s/n

Callao

Indirizzo: Plaza Callao s/n

Art Walk

Indirizzo: C/ Santa Isabel at the corner of Glorieta Emperador Carlos V

Madrid Barajas Airport, T4

SATE (Servizio di assistenza per stranieri turistiche) - Stazione di polizia nel centro della città.

Indirizzo: C/ Leganitos, 19
Telefono: +34 915 488 537/ +34 915 488 008

24-ore al giorno numero di telefono per segnalare crimini: 902 102 112

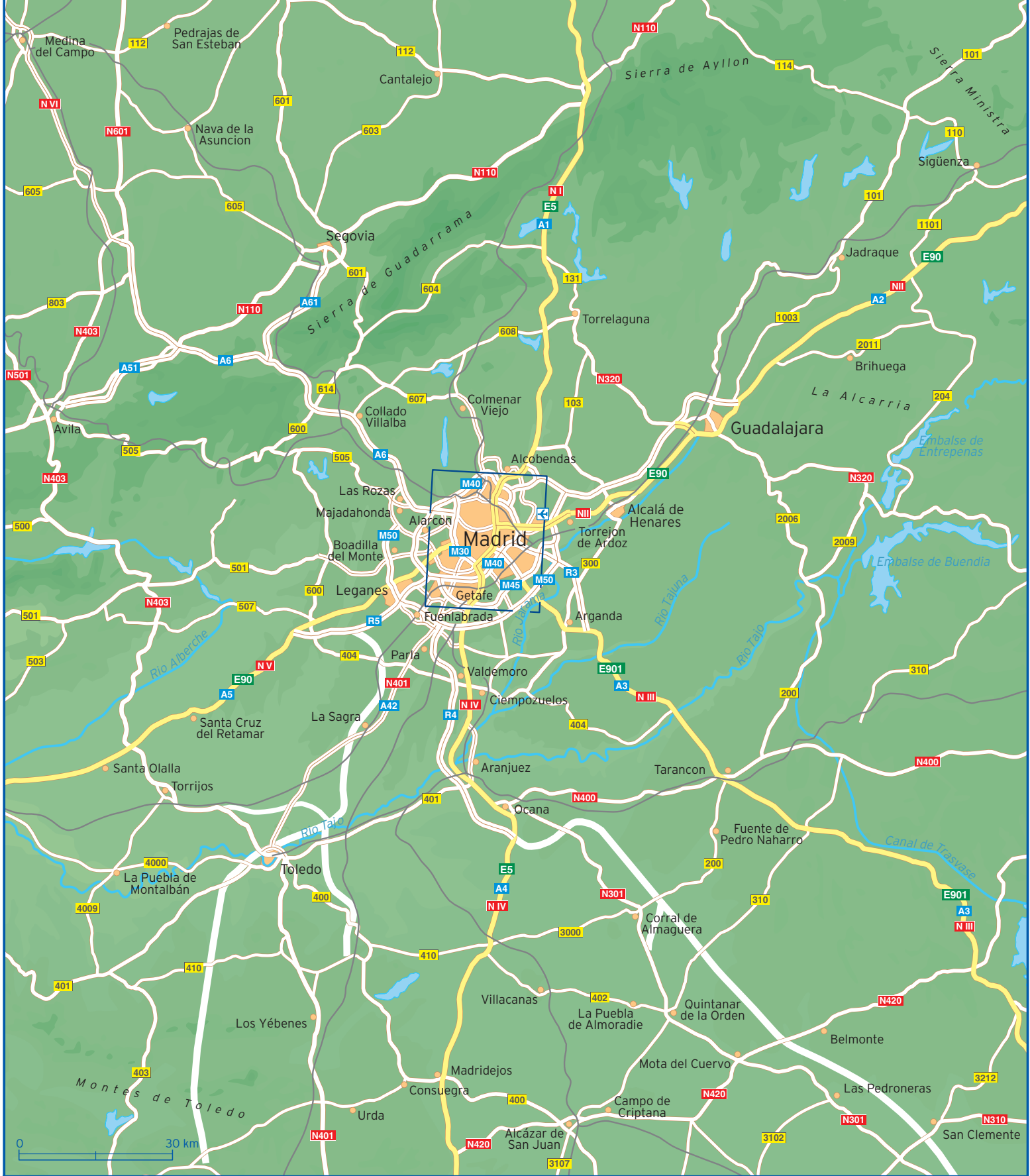



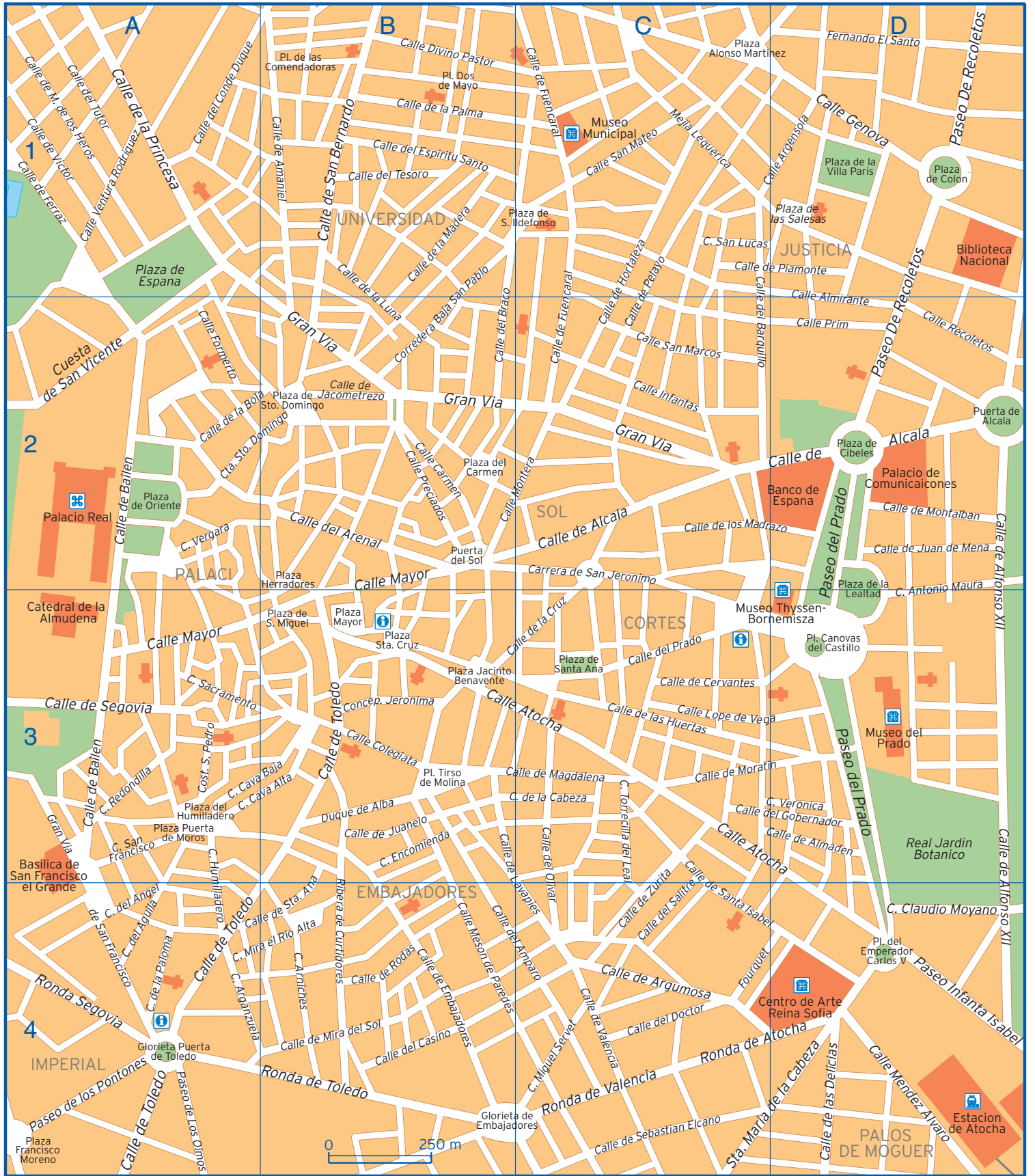



C. Claudio Moyano	D4	Calle de Veronica	C3 D3	Plaza de la Lealta.	D2
C. de la Cabeza	B3 C3	Calle de Victor	A1	Plaza de la Villa .	D1
C. Miguel Servet	C4	Calle de Zurita	C3 C4	Plaza de las Sales.	D1
C. Mira el Rio Alt.	A4 B4	Calle del Aguila	A4	Plaza de Oriente	A2
C. San Francisco	A3	Calle del Amparo	B4 C4	Plaza de S. Ildefo.	B1 C1
Calle Almirante	D2	Calle del Angel	A4	Plaza de S. Miguel	B3
Calle Argensola	C1 D1	Calle del Arenal	B2	Plaza de Santa Ana	C3
Calle Atocha	B3 C3 D3	Calle del Barquill.	C1 C2	Plaza de Sto. Domi.	B2
Calle Carmen	B2	Calle del Casino	B4	Plaza del Carmen	B2
Calle Cava Alta	A3 B3	Calle del Conde Du.	A1	Plaza del Humillad.	A3
Calle Cava Baja	A3 B3	Calle del Doctor F.	C4 D4	Plaza Francisco Mo.	A4
Calle Cervantes	C3	Calle del Espiritu.	B1	Plaza Herradores	B2
Calle Colegiata	B3	Calle del Governad.	C3 D3	Plaza Jacinto Bena.	B3
Calle de Alcala	C2 D2	Calle del Humillad.	A3 A4	Plaza Mayor	B3
Calle de Alfonso.	D2 D3 D4	Calle del Olivar	C3 C4	Plaza Puerta de Mo.	A3
Calle de Almaden	C3 D3	Calle del Prado	C3	Plaza Sta. Cruz	B3
Calle de Amaniel	B1	Calle del Sacramen.	A3	Puerta de Alcala	D2
Calle de Antonio M.	D2 D3	Calle del Salitre	C4	Puerta del Sol	B2
Calle de Argumosa	C4	Calle del Tesoro	B1	Ribera de Curtidor.	B3 B4
Calle de Bailen	A2 A3	Calle del Tutor	A1	Ronda de Atocha	C4 D4
Calle de Carlos Ar.	B4	Calle delBraco	B1 B2	Ronda de Toledo	A4 B4
Calle de Embajador.	B4	Calle Divino Pasto.	B1	Ronda de Valencia	C4
Calle de Ferraz	A1	Calle Formerto	A2	Ronda Segovia	A4
Calle de Fuencaral	C1 C2	Calle Genova	D1	Sta. Maria de la C.	C4 D4
Calle de Hortaleza	C1 C2	Calle Infantas	C2		
Calle de Jacometre.	B2	Calle Lope de Vega	C3 D3		
Calle de Juan de M.	D2	Calle Mayor	A3 B2 B3		
Calle de Juanelo	B3	Calle Mendez Alvar.	D4		
Calle de la Arganz.	A4	Calle Meson de Par.	B4		
Calle de la Bola	A2 B2	Calle Montera	B2 C2		
Calle de la Concep.	B3	Calle Preciados	B2		
Calle de la Cruz	B3 C3	Calle Prim	D2		
Calle de la Encomi.	B3	Calle Recoletos	D2		
Calle de la Luna	B1 B2	Calle San Marcos	C2		
Calle de la Madera	B1	Calle San Mateo	C1		
Calle de la Palma	B1	Calle Ventura Rodr.	A1		
Calle de la Paloma	A4	Carrera de San Jer.	C2		
Calle de la Prince.	A1	Corredera Baja San.	B1 B2		
Calle de la Redond.	A3	Costanilla de San .	A3		
Calle de la Torrec.	C3 C4	Cuesta de San Vice.	A2		
Calle de las Delic.	D4	Cuesta de Santo Do.	A2 B2		
Calle de las Huert.	C3	Duque de Alba	B3		
Calle de Lavapies	B3 C4	Fernando El Santo	D1		
Calle de los Madra.	C2 D2	Glorieta de Embaja.	B4 C4		
Calle de M. de los.	A1	Glorieta Puerta de.	A4		
Calle de Magdalena	B3 C3	Gran Via	B2 C2		
Calle de Mira del .	B4	Gran Via de San Fr.	A3 A4		
Calle de Montalban	D2	Mejia Lequerica	C1		
Calle de Moratin	C3 D3	Paseo de Los Olmos	A4		
Calle de Pelayo	C1 C2	Paseo de los Ponto.	A4		
Calle de Piamonte	C1 D1	Paseo De Recoletos	D1 D2		
Calle de Rodas	B4	Paseo del Prado	D2 D3		
Calle de San Berna.	B1	Paseo Infanta Isab.	D4		
Calle de San Lucas	C1	Pl. Canovas del Ca.	D3		
Calle de Santa Isa.	C3 D4	Pl. de las Comenda.	B1		
Calle de Sebastian.	C4	Pl. del Emperador .	D4		
Calle de Segovia	A3	Pl. Dos de Mayo	B1		
Calle de Sta. Ana	A4 B3	Pl. Tirso de Molin.	B3		
Calle de Toledo	A4 B3	Plaza Alonso Marti.	C1		
Calle de Valencia	C4	Plaza de Cibeles	D2		
Calle de Vergara	A2	Plaza de Colon	D1		